



RE: Informe balance Acción conjunta 'Junt@s Podemos: Un futuro sin violencia en Engativá'

Desde Maribel, Romero Cubillos <M1Romero@saludcapital.gov.co>

Fecha Lun 01/12/2025 8:07

Para Karen Garzón <referentepoliticasingativa1@gmail.com>

CC Lider Políticas Engativa <liderpoliticasingativa@gmail.com>

 1 archivo adjunto (373 KB)

Informe Balance accion conjunta Juntas podemos Una Engativa Libre de Violencias Subred Norte rev..doc;

Linda mañana Karen, deseando que estés muy bien.

Agradezco el envío del documento. Me permití convertirlo en word para poder sugerir algunos ajustes en puntuación y palabras que se encuentran a consideración de ustedes. En términos generales, considero que recoge lo que trabajamos en octubre para su desarrollo, recogiendo de una manera fluida el proceso, resultados y sugerencias para acciones futuras que dialoguen con el tema priorizado en la localidad.

Deseo que tengan un proceso de socialización interesante en las instancias y que el trabajo desarrollado durante éste año, les permita posicionar acciones en las instancias (planes de acción) de las políticas públicas que acompañaron el desarrollo de la AC.

Agradezco su atención y quedo atenta a su información.

Maribel Romero Cubillos
Política Pública Mujeres y Equidad de Géneros
Política Pública Lucha Contra la Trata de Personas
Subdirección de Gestión y Evaluación de Políticas en Salud Pública
Secretaría Distrital de Salud

De: Karen Garzón <referentepoliticasingativa1@gmail.com>

Enviado: viernes, 21 de noviembre de 2025 15:16

Para: Maribel, Romero Cubillos <M1Romero@saludcapital.gov.co>

Cc: Lider Políticas Engativa <liderpoliticasingativa@gmail.com>

Asunto: Informe balance Acción conjunta 'Junt@s Podemos: Un futuro sin violencia en Engativá'

Buenas tardes, Mary.

Según lo acordado en nuestra última reunión con el equipo de delegados de la localidad de Engativá y el líder local, te adjunto el informe del balance de la acción conjunta para tu revisión y aprobación. Quedo atenta a tus comentarios para continuar con la actividad n.º 4: **“Socialización de los resultados del laboratorio creativo en instancias intersectoriales en las cuales participan los delegados de las diferentes políticas públicas”**, proyectada para el mes de diciembre.

Gracias
Cordialmente,

Karen Garzón

Delegada Políticas Localidad Engativá

Contacto: 3114446798

Gestión y Análisis de Políticas

Subred Norte de Salud E.S.E



SUBRED INTEGRADA DE SERVICIOS
DE SALUD NORTE E.S.E.

BALANCE ACCION CONJUNTA
“JUNT@S PODEMOS: UN FUTURO LIBRE DE VIOLENCIAS EN ENGATIVÁ”

SUBRED INTEGRADA DE SERVICIOS DE SALUD NORTE E.S.E.

ELABORADO POR:
Karen Garzón
Angela Vargas
Mónica Rodríguez
María Camila Arias Martínez
Diego Mauricio Ordoñez

Noviembre 2025
Bogotá DC.



Tabla de contenido

1. Introducción	3
2. Eventos asociados con violencias.....	4
3. Marco conceptual.....	6
4. Metodología.....	7
5. Resultados.....	9
6. Análisis y oportunidades de mejora.....	11
7. Propuesta actividades relacionada con la acción conjunta.....	13
8. Conclusiones.....	14
9. Anexo 1	16



SUBRED INTEGRADA DE SERVICIOS
DE SALUD NORTE E.S.E.

1. Introducción.

La acción conjunta “Junt@s Podemos: Un Futuro Libre de Violencias en Engativá” se consolida como una estrategia territorial de articulación intersectorial orientada a la prevención de las violencias basadas en género -VBG- y al fortalecimiento de la corresponsabilidad social frente a este fenómeno. Liderada por las Políticas Públicas de mujer y equidad de géneros, salud mental, juventud, adulthood, envejecimiento y vejez, y familias de la Subred Integrada de Servicios de Salud Norte E.S.E., en articulación con la Secretaría Distrital de la Mujer y la Alcaldía Local de Engativá. Esta acción responde al mandato establecido por la Ley 1257 de 2008, que busca garantizar a las mujeres una vida libre de violencias, promover su empoderamiento y asegurar el acceso efectivo a la atención integral, la justicia y la protección de sus derechos.

Desde un enfoque participativo, diferencial y de derechos, la iniciativa se desarrolló por medio de una propuesta denominada “Laboratorios creativos”, el cual fue un espacio seguro e innovador para el diálogo de saberes, la reflexión crítica y la construcción colectiva de acciones de transformación social. a través de metodologías vivenciales, intercambio de experiencias y la socialización de rutas institucionales de atención, se promovió la desnaturalización de prácticas, discursos y creencias que perpetúan las violencias, el fortalecimiento de las redes comunitarias y la apropiación de herramientas para el autocuidado, la salud mental y la autonomía de las mujeres.

El desarrollo de los “laboratorios creativos” en diferentes UPZ (Garces Navas, Engativá y Minuto de Dios) y escenarios como la Comisaria de Familia N2, Manzana del Cuidado Emaús y la Universidad Minuto de Dios, permitió ampliar la participación de mujeres, hombres y jóvenes, fomentando la corresponsabilidad y el compromiso comunitario frente a la prevención de las violencias.

El propósito del presente balance de resultados es analizar los avances, aprendizajes y desafíos derivados de la acción conjunta, evaluando su impacto en la transformación de imaginarios y prácticas sociales relacionadas con las violencias basadas en género -VBG-, así como identificar oportunidades de fortalecimiento institucional y comunitario que garanticen la sostenibilidad de las acciones en el territorio. Este ejercicio contribuye a consolidar una gestión pública articulada, coherente con los principios de la Ley 1257 de 2008, el Modelo de Atención en Salud MÁS Bienestar y el Plan Distrital de

Eliminado: .

Eliminado: L

Eliminado: M

Eliminado: E

Eliminado: G

Eliminado: S

Eliminado: M

Eliminado: J

Eliminado: A

Eliminado: E

Eliminado: V

Eliminado: F

Eliminado: ,

Eliminado: e

Comentado [H1]: Y el enfoque de género?

Eliminado: ;

Eliminado: es

Eliminado: .

Eliminado: A

Con formato: Fuente: Cursiva

Eliminado: ;

Eliminado: con el fin de

Eliminado: r

2. Eventos Asociados con Violencias

Grafica 1. Notificación al sistema SIVIM de la Subred Integrada de Servicios de Salud Norte, con relación a los tipos de violencia 2024- junio 2025.

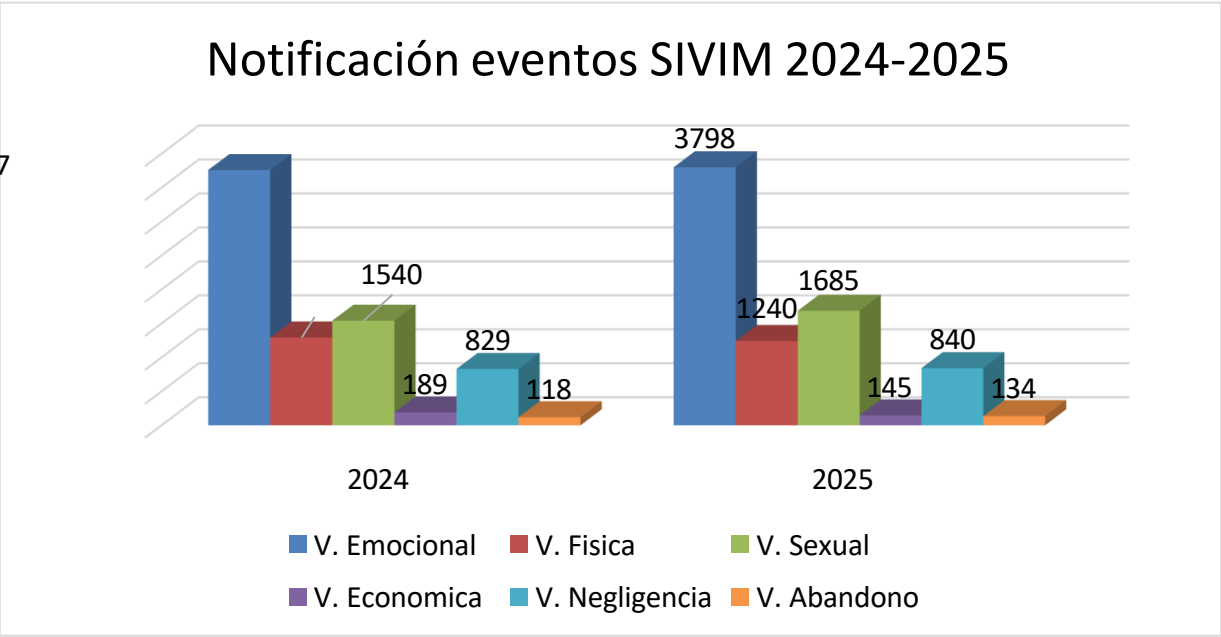

- Comentado [H2]: Sugiero desglosar la sigla.
- Eliminado: s
- Eliminado: i
- Eliminado: s
- Eliminado: s



SUBRED INTEGRADA DE SERVICIOS
DE SALUD NORTE E.S.E.

año 2024 a junio 2025.

Los tipos de violencia **establecidos** en la localidad de Engativá, **establecen** patrones de comportamiento lo que incide en los casos que se presentan y son reportados al sistema; también, es importante aclarar que muchas situaciones asociadas no son denunciadas por las víctimas debido al temor de una represalia por su agresor y por la baja respuesta institucional a este fenómeno que cada vez va en aumento, de acuerdo con lo anterior, se relacionan los tipos de violencias descritos en el grafica para la localidad de Engativá.

Violencia Emocional o Psicológica: Acción u omisión destinada a degradar o controlar las acciones, comportamientos, creencias y decisiones de otras personas por medio del abuso del poder, de intimidación, manipulación, amenaza, directa o indirecta, humillación, amenazas de violencia física o sexual, aislamiento forzoso o cualquier otra conducta que implique un perjuicio en la salud psicológica, la autodeterminación o el desarrollo personal. **(8)**. La violencia psicológica se ejerce mediante insultos, improperios o violencia verbal dirigida a descalificar a la víctima, chantajes, degradaciones, insultos, amenazas de violencia física o sexual, celos excesivos, acusación de infidelidad, limitar contactos con familia y amigos, insistencia de saber en dónde está, vigilar como gasta el dinero, no le consulta para tomar decisiones, entre otras.

Con formato: Resaltar

Con formato: Resaltar

Eliminado: ,

Eliminado: ;

Con formato: Resaltar



SUBRED INTEGRADA DE SERVICIOS
DE SALUD NORTE E.S.E.

Violencia Física: Es la violencia que ocasiona riesgo o disminución de la integridad corporal. Dentro de este tipo de violencia se incluyen las golpizas, empujones, bofetadas, intento de asfixiar, cortadas, quemaduras, heridas con proyectil blear, o usar armas, agresiones con ácidos, álcalis o sustancias corrosivas, privación de las necesidades básicas reflejadas en daño físico o cualquier otro acto que dé lugar a dolor, molestias o lesiones.

Violencia Sexual: Toda acción consistente en obligar a una persona a tener contacto físico o verbal de tipo sexual o a participar en otras interacciones sexuales mediante el uso de fuerza, intimidación, coerción, chantaje, soborno, manipulación, amenaza o cualquier otro mecanismo que anule o limite la voluntad personal. Igualmente, se considerará daño o sufrimiento sexual el hecho de que la persona agresora obligue a la agredida a realizar alguno de estos actos con terceras.

Violencia Económica: Acciones en las que una persona es utilizada para consecución de recursos materiales o económicos en beneficio de otros, es decir, como forma de explotación. Incluye también la utilización de los medios económicos como manera de coartar el desarrollo personal. Se deben considerar casos como los menores trabajadores, trabajos peligrosos o de alto riesgo, restricción inadecuada de recursos económicos y mendicidad.

Violencia Negligencia o Descuido: Se refiere a comportamientos que privan a la persona de la satisfacción de sus necesidades básicas, estando en posibilidad de brindarla (alimentación, educación, salud, vivienda, cuidado, vestido). Deben considerarse los casos de malnutrición, accidentes, retraso escolar y enfermedades recurrentes, entre otros.

Violencia Abandono: Situación en que la persona es dejada sola de manera permanente por sus familiares o cuidadores a pesar de requerir atención y asistencia debido a su edad, enfermedad o discapacidad, poniendo en riesgo su integridad. Considerar casos como: personas institucionalizadas que no son asistidas por sus familiares o personas obligadas a salir de la casa, entre otras.

Grafica 2. Relación de notificación de casos asociados con violencia en las localidades de la Subred Integrada de Servicios de Salud Norte.

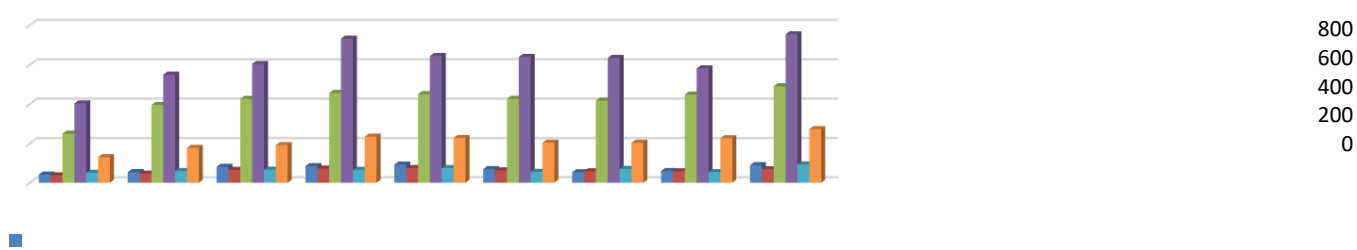

ENE FEB

Barrios Unidos ■

Notificación 2024

MAR ABR MAY JUN

Chapinero ■ Engativá ■ Suba

JUL AGO

Usaquén

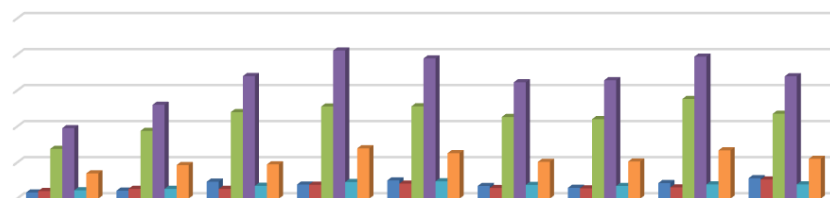
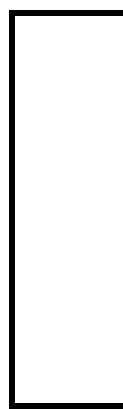

1000
800
600
400
200
0

ENE FEB

Barrios Unidos ■

Notificación 2025

JUL

AGO

■ Teusaquillo

■

SEP

Usaquén



Fuente: Subred Integrada de Servicios de Salud Norte, Proceso de vigilancia en salud pública, SIVIM año 2024 a junio 2025.

De acuerdo con las gráficas anteriormente relacionadas, se puede determinar que la localidad después de la localidad de Suba, presenta un reporte importante sobre los eventos asociados con la violencia de género, lo que infiere la importancia de las actividades desarrolladas por medio de la acción conjunta, la cual permitirá establecer estrategias y acciones encaminadas a incidir de forma positiva en las mujeres y hombres, promoviendo mecanismos de reporte y autocuidado emocional, físico y social.

- Eliminado: graficas
- Con formato: Resaltar
- Eliminado: L
- Con formato: Resaltar
- Eliminado: L



SUBRED INTEGRADA DE SERVICIOS
DE SALUD NORTE E.S.E.

- ✓ **Laboratorio creativo:** Es un espacio que fomenta la experimentación, la innovación y la colaboración a través de metodologías prácticas y lúdicas. Sirve para desarrollar habilidades creativas, resolver retos cotidianos, compartir conocimientos y potenciar proyectos.
- ✓ **Rutas de atención:** Son protocolos y guías que organizan los servicios y atenciones que una persona debe recibir para abordar una situación específica, ya sea en salud, violencia, justicia u otros ámbitos. Su objetivo es asegurar que las personas reciban la atención integral y coordinada necesaria por parte de los diferentes actores institucionales, según sea su necesidad.
- ✓ **Ley 1257 de 2008:** Es la norma que establece la protección integral de las mujeres para que vivan libres de violencia. Dicta normas de sensibilización, prevención y sanción de la violencia y discriminación contra las mujeres, define el daño psicológico, físico, sexual y patrimonial, e incluye medidas de protección para las víctimas, como la prohibición de que el agresor se acerque a la víctima o abandone la vivienda.
- ✓ **Violencias basadas en género -VBG-:** Son todo tipo de daños, físicos, psicológicos o sexuales, que se producen en un contexto de desigualdad de poder entre hombres y mujeres, sustentados en estereotipos y roles de género. Estas violencias pueden manifestarse de diversas formas, como violencia física (golpes, agresiones), psicológica (insultos, humillaciones), sexual (acoso, abuso), económica, laboral y feminicidios, y pueden ocurrir tanto en el ámbito público como privado.
- ✓ **Línea 106:** Servicio de apoyo psicológico y psicosocial, funciona las 24 horas del día, los 7 días de la semana, ofreciendo escucha activa, orientación y apoyo emocional a personas de cualquier edad que atraviesen momentos de angustia, ansiedad, depresión o crisis. La atención se realiza a través de llamada telefónica, y en Bogotá también se puede acceder vía WhatsApp y correo electrónico.
- ✓ **Línea Púrpura:** Es un servicio telefónico gratuito en Bogotá, operado por la Secretaría Distrital de la Mujer, que ofrece acompañamiento y orientación a mujeres mayores de 18 años que experimentan alguna forma de violencia. Funciona las 24 horas, los 7 días de la semana, y brinda atención psicosocial.

Eliminado: e

basadas en



SUBRED INTEGRADA DE SERVICIOS
DE SALUD NORTE E.S.E.



SUBRED INTEGRADA DE SERVICIOS
DE SALUD NORTE E.S.E.

género -VBG- mediante la creación de un espacio denominado "laboratorio creativo", los cuales se estructuraron en tres momentos metodológicos que facilitaron el diálogo, la reflexión colectiva y la apropiación de herramientas prácticas para la identificación, prevención y atención de las violencias.

Con formato: Fuente: Cursiva

Para esto se desarrolló la dinámica de desnaturalización de la violencia, guiada a través de la herramienta pedagógica conocida como "Galleta de jengibre", a partir de frases comunes que reproducen estereotipos, violencias normalizadas y expresiones discriminatorias, cada participante reflexionó de manera individual y colectiva sobre diferentes manifestaciones de violencia. La lectura en voz alta de cada frase y el análisis grupal promovieron la identificación de comportamientos violentos y la comprensión de cómo estos afectan la integridad física, emocional y social de las personas. La metodología empleada permitió visibilizar violencias naturalizadas, cuestionar creencias arraigadas y fortalecer la capacidad de reconocimiento de las mismas.

Con formato: Fuente: Cursiva

Eliminado: .

Eliminado: A

Eliminado: ,

Posteriormente, se facilitó un intercambio de saberes desde las experiencias vividas, mediante una dinámica lúdica y cooperativa, a través del juego con vasos, recorridos en zigzag y una caja sorpresa con preguntas orientadoras, se incentivó la reflexión sobre acciones comunitarias, estrategias de prevención y aprendizajes colectivos frente a situaciones de violencia, integrando el componente lúdico con procesos de diálogo profundo, fortaleciendo el reconocimiento de experiencias significativas y el aprendizaje mutuo entre las participantes

Eliminado: . A

Se socializaron las rutas de atención y los recursos institucionales disponibles, utilizando como herramienta principal el "Directorio de atención para mujeres víctimas de violencias y en riesgo de feminicidio". Se explicó su estructura, los canales de denuncia, los servicios de atención integral, los derechos de las mujeres y las instituciones responsables. La entrega de un ejemplar a cada participante permitió fortalecer el acceso a la información y promover el uso comunitario de esta herramienta para acompañar a otras mujeres en situaciones

Con formato: Fuente: Cursiva

Dicha metodología se estructuró para su implementación en los tres espacios programados: la Universidad Minuto de Dios, la Manzana del Cuidado EMAUS

Eliminado: ¶

4. Resultados:

Las variables ayudan en la organización de la información, teniendo presente que la intención de este documento es que pueda ser de utilidad en la proyección de estrategias que permitan incidir en planes de trabajo de las políticas públicas, o instancias de participación sectorial e intersectorial.

En el marco de la acción conjunta “Junt@s Podemos: Un Futuro sin Violencia en Engativá”, se desarrollaron tres *“Laboratorios Creativos”* en la Comisaria de Familia N2 con la participación de mujeres y hombres que han sido víctimas o victimarios de violencia intrafamiliar y de género. En la Manzana del ciudad de Emaús, participaron mujeres víctimas de violencia intrafamiliar y en la Universidad Minuto de Dios, jóvenes (hombres y mujeres) que pueden estar presentando esta conducta, estas actividades se desarrollaron con el propósito de generar espacios participativos, seguros y transformadores que promovieran la prevención de las violencias basadas en género (VBG), el fortalecimiento de redes comunitarias, el empoderamiento femenino y masculino, al igual que la corresponsabilidad social.

Los *Laboratorios Creativos*, contaron con la participación de beneficiarias del Programa de la Secretaría Distrital de la Mujer, usuarios de Comisarías de Familia, y estudiantes de la Corporación Universitaria Minuto de Dios – UNIMINUTO, evidenciando la articulación intersectorial entre la Subred Norte, la Secretaría Distrital de Integración Social (SDIS), la Secretaría Distrital de la Mujer y el sector académico. En total, se registró la participación de aproximadamente 110 personas (entre hombres y mujeres), distribuidas así:

Tabla 1. Distribución de participantes laboratorio creativo acción conjunta, localidad de Engativá, 2025.

Lugar Población participante	UPZ		
	Total		
	Hombres Mujeres		

Con formato: Fuente: Cursiva

Eliminado: ,

Eliminado: e

Con formato: Fuente: Cursiva



SUBRED INTEGRADA DE SERVICIOS
DE SALUD NORTE E.S.E.

Manzana del cuidado Emaús

Engativá

0
27
27

Universidad Minuto de Dios

Minuto de Dios

6
50
56

25
95
120

Durante las sesiones, se implementaron estrategias participativas y dinámicas vivenciales que facilitaron la reflexión colectiva frente a las violencias normalizadas en el contexto social, familiar y educativo. A través de ejercicios lúdicos como lectura de frases cotidianas, pero con contenidos de violencia, lo que permitió el intercambio de experiencias, las y los participantes lograron identificar expresiones relacionadas con

diversos tipos de violencia como: física, psicológica, económica, sexual y simbólica, reconociendo cómo se manifiestan en la vida diaria y cómo pueden prevenirse.

El análisis cualitativo de las discusiones, permitió comprender que gran parte de las violencias identificadas se encuentran ancladas en patrones socioculturales normalizados, los cuales reproducen estereotipos de género, roles tradicionales y estructuras de poder asimétricas entre hombres y mujeres. Estos patrones, profundamente interiorizados en los imaginarios colectivos, legitiman comportamientos de control, dominación y subordinación, los cuales se expresan tanto en las relaciones interpersonales como en los entornos comunitarios e institucionales. En este sentido, la reproducción constante de discursos y prácticas que naturalizan el ejercicio de poder sobre el cuerpo, las emociones y las decisiones de las mujeres contribuye a la perpetuación de las violencias simbólicas, psicológicas, sexuales y económicas, afectando su bienestar integral.

Durante el ejercicio reflexivo, se abordaron expresiones cotidianas como *“quien te ama es quien te cela”*, *“si eres mi pareja me debes corresponder sexualmente”* o *“si no haces caso, publicaré tus fotos”*, las cuales fueron analizadas y deconstruidas desde una perspectiva crítica, permitiendo evidenciar su contenido violento y su función como mecanismos de control emocional y cohesión. Estas frases, aparentemente inofensivas en el discurso social, reproducen micro violencias que naturalizan el control afectivo y la vulneración del consentimiento, invisibilizando las fronteras entre el amor, la posesión y la violencia.

El análisis permitió, además, identificar cómo dichas manifestaciones se inscriben en un sistema patriarcal que regula las conductas de las mujeres a través de la culpa, el miedo y la dependencia emocional, lo cual limita su autonomía y refuerza la desigualdad estructural. Desde esta perspectiva, se enfatizó en la importancia de promover procesos sostenidos de sensibilización, educación transformadora y reeducación emocional, orientados al reconocimiento de las violencias simbólicas y a la construcción de nuevas formas de relacionamiento basadas en la equidad, el respeto y la corresponsabilidad.

Adicionalmente, se socializaron los canales institucionales de atención y prevención de violencias basadas en género —entre ellos la Línea 155, la Línea Púrpura, la Línea 106 y la Línea Calma— con el fin de fortalecer el conocimiento sobre las rutas de acceso y atención. Las participantes manifestaron desconocimiento previo de algunos de estos

de prevención.

En términos generales, los Laboratorios Creativos evidenciaron resultados positivos en tres niveles:

- ✓ Individual, al generar procesos de autorreflexión y empoderamiento personal.
- ✓ Comunitario, al fortalecer la solidaridad y el trabajo colectivo entre mujeres y hombres.
- ✓ Institucional, fortalecimiento de la articulación intersectorial para la prevención y atención de las violencias basadas en género, garantizando la sostenibilidad de las acciones en los territorios.

De esta manera, los Laboratorios Creativos se consolidan como una estrategia efectiva de intervención comunitaria, que contribuye al conocimiento de los derechos, la identificación de las violencias y el fortalecimiento del tejido social en la localidad de Engativá

5. Análisis y oportunidades de mejora

El desarrollo del Laboratorio Creativo, permitió evidenciar avances significativos en materia de sensibilización y apropiación de herramientas comunitarias para la prevención de violencias, así como identificar aspectos susceptibles de fortalecimiento desde lo técnico, sectorial y comunitario.

Desde lo intersectorial, la articulación entre entidades —Subred Norte, SDIS, Secretaría Distrital de la Mujer y la Corporación Universitaria Minuto de Dios – UNIMINUTO— demostró ser una buena práctica, al integrar enfoques complementarios desde la salud, la equidad de género y la intervención social. No obstante, se identificó la necesidad de fortalecer los mecanismos de seguimiento interinstitucional que permitan dar continuidad a los compromisos y derivaciones realizadas en estos espacios.

Con formato: Resaltar

Desde la movilización comunitaria, el laboratorio promovió la participación y el diálogo intergeneracional, fomentando la empatía y el reconocimiento de experiencias diversas. Sin embargo, en algunos casos el tiempo destinado a la actividad fue limitado, dificultando la profundización en ciertos temas o la formulación de compromisos concretos por parte de los asistentes.

Con formato: Resaltar



la promoción de entornos protectores. Se recomienda mantener esta alianza y explorar su ampliación hacia otros actores educativos o comunitarios.

Entre las principales oportunidades de mejora se destacan:

- ✓ La necesidad de fortalecer la continuidad y sostenibilidad de los procesos comunitarios, mediante la implementación de mecanismos de seguimiento y acompañamiento posterior a las intervenciones, articulados con los equipos territoriales de las entidades participantes. buscando evaluar los cambios en los comportamientos y percepciones frente a las violencias, y garantizar que las estrategias implementadas trasciendan del nivel de sensibilización al de transformación social sostenida.
- ✓ Ampliar el alcance poblacional de las acciones, promoviendo la participación de hombres, jóvenes, liderazgos comunitarios y referentes sociales, con el fin de diversificar los enfoques, fortalecer la corresponsabilidad en la prevención y avanzar hacia una construcción colectiva de masculinidades no violentas y equitativas. Esta inclusión contribuiría a consolidar una perspectiva integral de prevención que reconozca las violencias como un fenómeno social que afecta a toda la comunidad.
- ✓ Reforzar la difusión de las rutas institucionales de atención y orientación, aunque se vienen promoviendo, generalmente la información queda siempre en las mismas personas quienes son activas en los procesos comunitarios de la localidad, sin embargo, es importante incorporar estrategias comunicativas digitales, audiovisuales y pedagógicas adaptadas a diferentes contextos socioculturales. El uso de materiales didácticos accesibles, lenguaje incluyente y canales virtuales fortalecería el conocimiento de los servicios disponibles, promoviendo la oportunidad en la búsqueda de ayuda y la activación efectiva de las rutas.
- ✓ Integrar de manera transversal el componente de salud mental en las actividades, abordando temas relacionados con el autocuidado emocional, la gestión del estrés, la prevención del suicidio y el fortalecimiento de las redes de apoyo comunitario. Esta articulación entre la salud mental y la prevención de las violencias basadas en género -VBG-, es esencial para promover el bienestar integral, la resiliencia psicosocial y la reconstrucción del tejido social desde un



6. Propuesta actividades relacionada con la acción conjunta

Teniendo en cuenta los resultados obtenidos en los laboratorios creativos, se sugiere proyectar las siguientes acciones para fortalecer la continuidad del proceso y ampliar su impacto comunitario.

Nombre estrategia
Curso de Vida
Descripción
Resultado de la actividad

Círculos de Confianza - Prevención de Violencias basadas en género

Adolescencia (13 a 17 años)
Espacio psicopedagógico tipo taller con adolescentes de la localidad de Engativá,

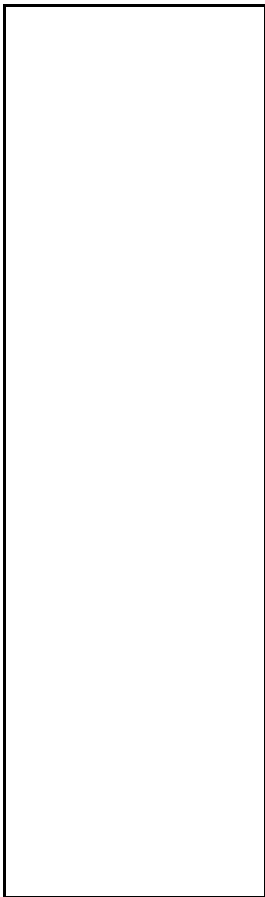

Hombres que transforman masculinidades para la prevención de violencias basadas en género

18 a 59 años

Taller dirigido a hombres orientado a la promoción de la masculinidad responsable, la no violencia y la identificación de roles de género.

✓ Transformación de creencias que sostienen prácticas violentas.

✓ Identificar comportamientos de riesgo

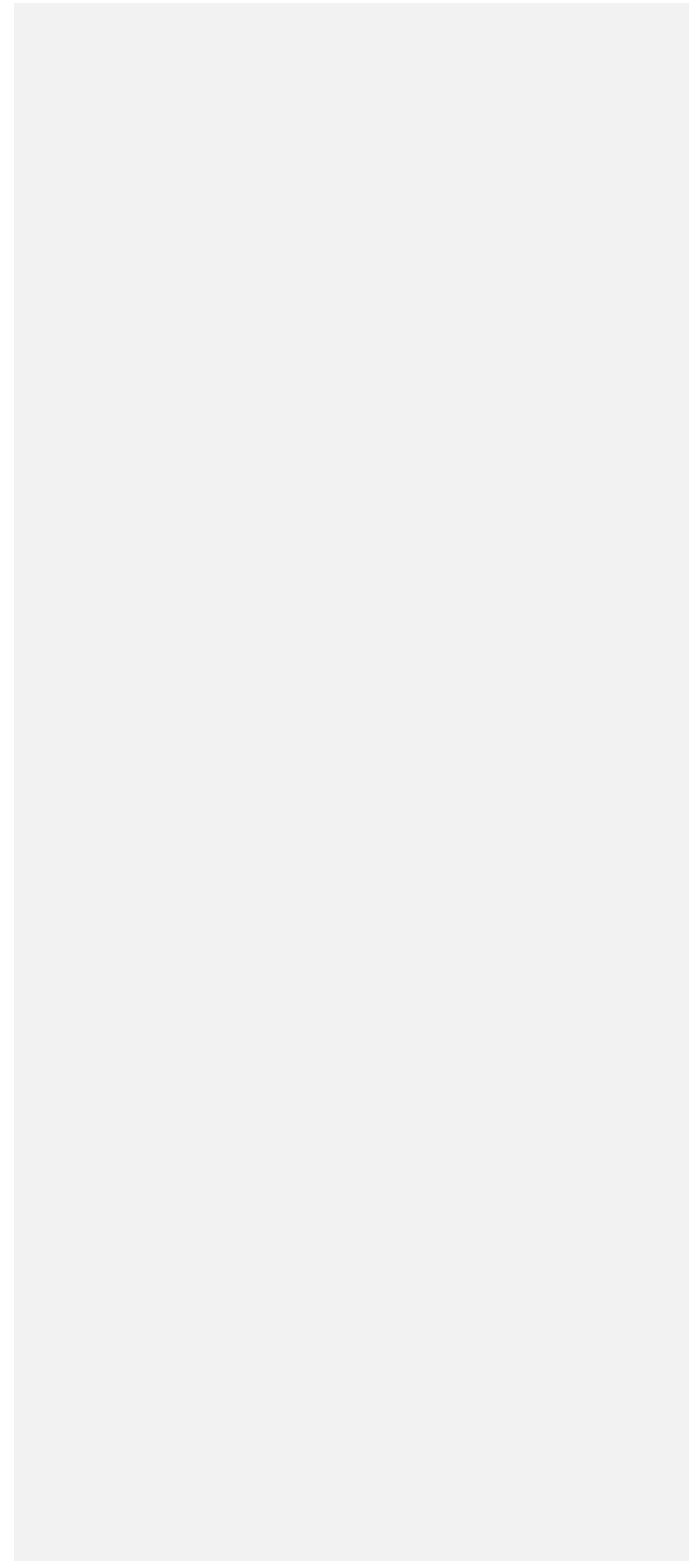
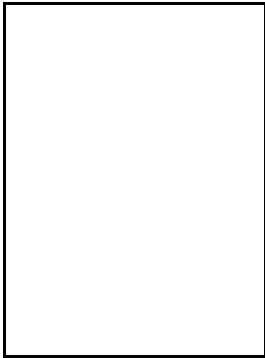

7. Conclusiones: síntesis de los hallazgos y proyecciones de la acción conjunta.

El Laboratorio Creativo que se desarrolló en las UPZ Garcés Navas, Engativá y Minuto de Dios permitieron consolidar aprendizajes y reflexiones colectivas en torno a la prevención de las violencias basadas en género, el fortalecimiento de redes comunitarias y la promoción del bienestar emocional como ejes del desarrollo territorial.

Las principales conclusiones derivadas del proceso son las siguientes:

- ✓ Transformación de imaginarios y prácticas culturales: Los ejercicios de desnaturalización de la violencia, fundamentados en metodologías participativas y reflexivas, favorecieron la identificación y análisis crítico de expresiones cotidianas, comportamientos y estereotipos que reproducen relaciones de poder asimétricas entre hombres y mujeres. A través del diálogo y la reflexión colectiva, se promovió la toma de conciencia sobre la normalización de la violencia simbólica, psicológica, económica y sexual, generando procesos de cuestionamiento y transformación individual y comunitaria orientados hacia la construcción de relaciones más equitativas y respetuosas.
- ✓ Fortalecimiento de capacidades comunitarias: Los espacios implementados consolidaron entornos de confianza, respeto y empatía, fortaleciendo el sentido de pertenencia y la cohesión social entre los y las participantes. La metodología vivencial aplicada posibilitó el reconocimiento de las y los asistentes como sujetos de derecho y agentes de cambio en sus comunidades, fomentando su participación en la prevención de las violencias basadas en género. Asimismo, se evidenció un aumento en la disposición de los participantes para replicar los aprendizajes adquiridos en sus entornos familiares, educativos y comunitarios, potenciando así la sostenibilidad del proceso.
- ✓ Apropiación de información institucional: La socialización de las rutas de atención institucional incluyendo líneas telefónicas, servicios de orientación y puntos de atención a nivel local, lo cual fortaleció el conocimiento sobre los mecanismos de prevención, atención y restablecimiento de derechos frente a las violencias. Este ejercicio, facilitó la articulación entre comunidad e instituciones, generando mayor confianza en los servicios y en la capacidad de respuesta de



SUBRED INTEGRADA DE SERVICIOS
DE SALUD NORTE E.S.E.

impacto en la salud física, emocional y mental de las personas. La inclusión del componente de salud mental, con énfasis en el autocuidado, la gestión emocional y la prevención del suicidio, permitió una comprensión más amplia del bienestar y la corresponsabilidad colectiva. Este enfoque integral consolidó el valor de las intervenciones intersectoriales como estrategia eficaz para la prevención y atención de las violencias.

- ✓ Proyección de la acción conjunta: Se recomienda dar continuidad y escalabilidad a la estrategia *“Junt@s Podemos: Un Futuro sin Violencia en Engativá”*, consolidándose como un modelo de intervención comunitaria replicable en otras localidades de la Subred Integrada de Servicios de Salud Norte. La experiencia acumulada permite incorporar aprendizajes metodológicos, fortalecer alianzas estratégicas entre entidades distritales y actores comunitarios, y garantizar la sostenibilidad de las acciones mediante la institucionalización de los Laboratorios Creativos como herramienta de prevención y empoderamiento social.

En síntesis, la acción conjunta permitió consolidar un proceso significativo de transformación cultural, fortalecimiento del tejido social, constituyéndose en una práctica relevante dentro del marco de la Política Pública de Prevención de las Violencias Basadas en Género, se evidenció la efectividad de las estrategias intersectoriales para incidir en la reducción de las violencias normalizadas, fomentar la equidad de género y promover el bienestar integral en los distintos entornos sociales.

A partir de los resultados obtenidos, se proyecta ampliar la cobertura de la estrategia, priorizando acciones dirigidas a poblaciones que históricamente han tenido menor participación en estos procesos, tales como hombres, niños, niñas y adolescentes, con el propósito de fortalecer la prevención primaria y generar cambios sostenibles en los patrones de relación y convivencia. Esta ampliación busca incorporar nuevos actores comunitarios, institucionales y educativos, promoviendo espacios de diálogo, reflexión y construcción colectiva de saberes que permitan un mayor alcance territorial e impacto social.

De igual manera, se plantea fortalecer los mecanismos de seguimiento y evaluación participativa, garantizando la sostenibilidad de las acciones en el tiempo y su articulación con los equipos territoriales de salud, educación,

Anexo 1
Registro fotográfico

Foto N1: Comisaria de Familia N2, Laboratorio creativo, UPZ Garces Navas. Desnaturalización de violencias



Foto N2: Comisaria de Familia N2, Laboratorio creativo, UPZ Garces Navas. Intercambio de saberes





Foto N4: Manzana del Cuidado EMAUS, Laboratorio creativo, UPZ Engativá. Respuesta Institucional



Foto N5: Universidad Minuto de Dios, Laboratorio creativo, UPZ Minuto de Dios. Desnaturalización de violencias

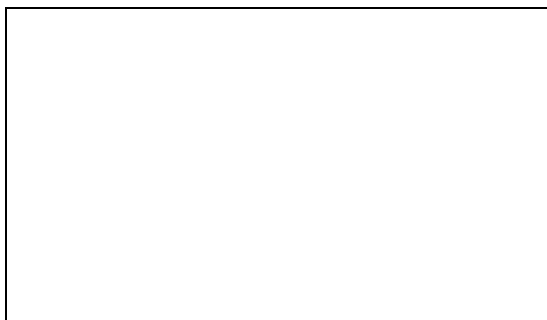

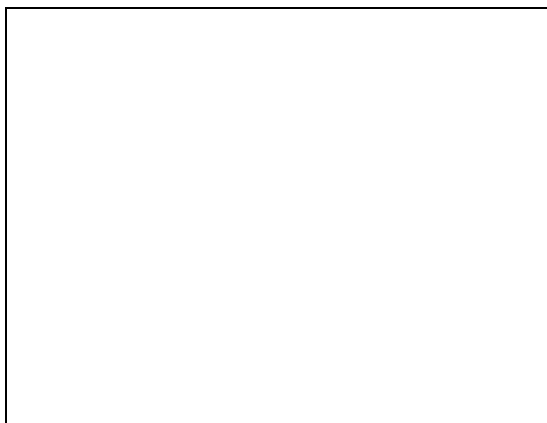